Sitcom Région d'Argentan

Le journal du Tri et de la Prévention

Syndicat Intercommunal de Tri et de Collecte des Ordures Ménagères

N°19 Mai 2016

ÉDITORIAL

Pour le SITCOM Région d'Argentan, 2016 va être une année de transition avec l'achèvement d'un cycle de projets entamés en 2011 et la préparation de nouvelles évolutions qui interviendront dès fin 2016 et sur les années suivantes.

Projet phare initié en 2011, le Plan Local de Prévention des Déchets (PLPD) a vu sa conclusion formelle il y a quelque jour. L'occasion pour les élus et tous les participants de faire le bilan des nombreux projets menés en faveur de la réduction de la production de déchets dont vous trouverez un résumé dans ce numéro du Journal du Tri et de la Prévention. Bien entendu, le travail mené ne s'arrête pas là. La plupart des actions continueront comme la vente de composteurs ou la distribution de Stop pub.

Lancées en 2013, l'optimisation de l'organisation de la collecte des ordures ménagères, la simplification du tri et l'extension de la collecte sélective en sacs sont aujourd'hui parfaitement intégrées. La suppression de plus de 150 conteneurs à ordures ménagères, la réduction des fréquences de collecte et le refus de ramassage des sacs poubelle contenant des déchets recyclables ont porté leurs fruits. Ainsi en 3 ans nous avons pu réduire de plus de 13% le tonnage d'ordures ménagères produites.

Tous ces éléments ont contribué à une gestion financière saine qui a permis en 5 ans de baisser la contribution moyenne par habitant de plus de 4%.

Notre objectif est bien entendu d'entretenir cette dynamique pour les années à venir. En ce sens, l'année 2016 sera celle qui préparera les chantiers des prochaines années : cela débutera dès la fin de l'année avec une nouvelle simplification du geste de tri (plus de détails dans le numéro de septembre du Jounal du Tri et de la Prévention), puis en 2017 viendra la reconstruction de la déchèterie d'Argentan, qui verra sa capacité accrue. Ensuite le SITCOM Région d'Argentan lancera une nouvelle phase d'optimisation avec à la clef de nouvelles suppressions de conteneurs à ordures ménagères et sans doute une nouvelle extension de la collecte sélective en sacs.

Bonne lecture

Jacques PRIGENT

Président du SITCOM Région d'Argentan

SOMMAIRE

Page 2, 3 &4

- *Bilan du Plan Local de Prévention des Déchets*

Page 5

- *Les résultats du tri 2015*

Page 6

- *Réunion publique anti gaspi*
- *Un nouveau camion de collecte*

Page 7

- *Opération composteur, c'est reparti*

Page 8

- *Infos pratiques*

Bilan du plan local de prévention des déchets

En 2010, les élus du SITCOM région d'Argentan se sont engagés dans cet objectif ambitieux de réduire la production de déchets de 7% en 5 ans afin de maitriser et stabiliser les coûts. Le SITCOM a donc défini un programme d'actions orienté vers les citoyens et les collectivités, vers de bons gestes, complémentaires du tri. Alors qu'en est-il du résultat ...

Le défi est réussi car la baisse de production de déchets est au final de 10%, avec chose intéressante une baisse de 16% de la production des déchets ménagers dont le traitement est onéreux. Il convient donc de remercier tous les habitants qui ont investi un ou plusieurs bons gestes; et pour les autres, il n'est jamais trop tard...

Le compost obtenu peut être utilisé comme amendement dans le potager ou comme paillage pour les haies.

1/ Compostage individuel et en restauration collective:

La première action mise en place, et que le SITCOM continuera à proposer, (voir P6), car les déchets putrescibles représentent un tiers du poids de la poubelle. C'est à la fois un geste simple mais également une expérience où se mêlent bactéries et animaux décomposeurs et qui se finit par la production d'un compost pour son jardin.

Au même titre, certains établissements scolaires compostent les épluchures et les restes de repas issus de la restauration. **Cette pratique est impactante car le gaspillage moyen par élève et par repas est de l'ordre de 180 à 200g, soit 50 Kg quotidien par établissement** et une diminution annuelle moyenne de 23kg/an et par élève.

En 2015, 4 nouvelles communes ont bénéficié d'un conteneur pour la collecte des textiles comme ici à Occagnes.

2/ Collecte des textiles usagés :

Le deuxième temps fort fut la mise en place de la collecte des textiles, vêtements, linges de maison et maroquinerie, usagés ou en état, qui peuvent être déposés dans l'un des douze conteneurs spécifiques. En 5 ans, plus de 500 tonnes de textiles ont été collectées, soit une moyenne de 12 Kg/hab durant cette période. Il faut continuer à développer cette collecte qui crée de l'emploi local. Tout le monde gagne en se séparant intelligemment de ses textiles inutiles (démodés ou abimés).

"500 tonnes de textiles usagés ont été collectés dans les 21 conteneurs présents sur le territoire du SITCOM depuis 5 ans."

3/ Réduction des papiers imprimés.

Le SITCOM a également engagé des actions pour éviter le gaspillage de papier, en proposant le STOP PUB et le STOP ANNUAIRE aux citoyens qui ne lisent pas la publicité ou n'utilisent plus l'annuaire. Ces autocollants sont disponibles au SITCOM ou dans votre mairie.

Les administrations ont, elles aussi été sensibilisées à cette thématique en abordant la dématérialisation.

L'évolution fait que désormais des conseils municipaux utilisent moins de papier au bénéfice de tablettes numériques comme à Argentan ou à Trun. Lors de chaque conseil municipal **c'est ainsi plus de 16kg de papiers qui sont économisés**.

4/ Réutilisation et dons.

Avec la mise en place d'une collecte des supports culturels (livres, vinyles, Cd) en déchèterie, le SITCOM propose des services de redistribution avec le Livre Service et les Livres Voyageurs. N'hésitez pas à les utiliser.

Il est important de rappeler également que des solutions locales existent pour le don d'objets avec les associations caritatives, ou le site internet www.entreargentanais.fr.

Marie Sophie Daviaud devant le livre service à l'accueil au secrétariat SITCOM

5/ Lutte contre l'incivisme :

Enfin, pour lutter contre l'incivisme **le règlement de collecte instauré en mars 2015 rend le tri obligatoire.** Ainsi, les sacs noirs contenant du verre, des emballages recyclables, des déchets verts...ne sont plus collectés. Certains citoyens ont déjà reçu des lettres de rappel, et peuvent être verbalisés.

Bien entendu les actions de prévention continueront dans le temps et des solutions seront mises en place prochainement **afin de diminuer les déchets collectés en déchèterie qui représentent aujourd'hui 330Kg/hab/an**. Par exemple, depuis fin 2015, une benne mobilier est présente à la déchèterie d'Argentan permettant ainsi à ces déchets d'être recyclés au lieu d'être enfouis.

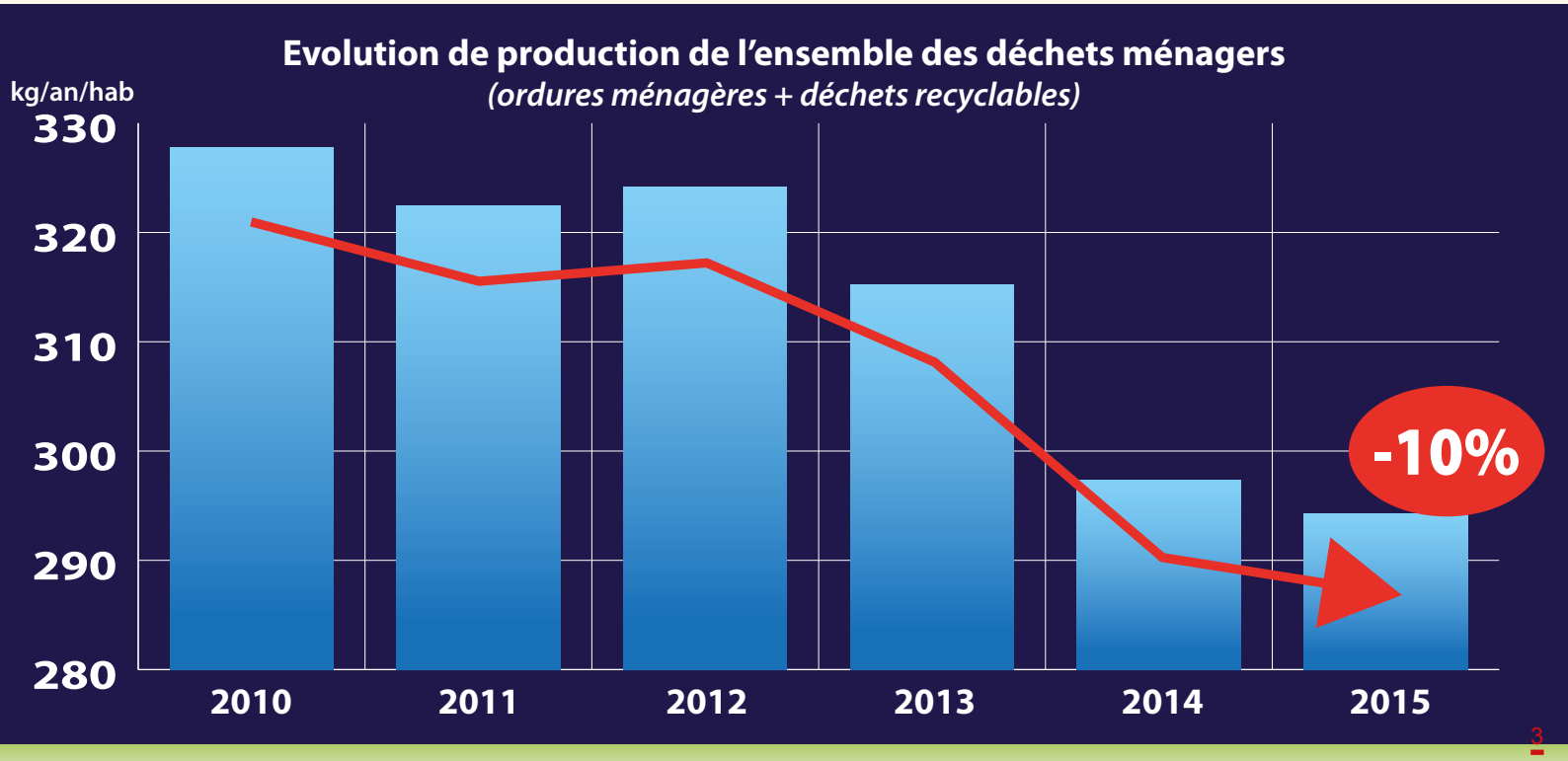

Le gaspillage résumé en quatre éléments clés :

► 1/3 des aliments produits sur la planète sont jetés.

► Une personne sur six souffre de malnutrition dans le monde.

► D'importantes ressources sont utilisées en vain : énergie, eau, engrais, pesticides, terres agricoles…

► Chaque français jette entre 20 et 30 Kg d'aliments chaque année.

6/ Lutte contre le gaspillage alimentaire.

Le gaspillage au sein des foyers.

Le gaspillage alimentaire est un scandale éthique, environnemental et économique. Au niveau du territoire du SITCOM Région d'Argentan, cela représente 80 à 100 tonnes d'aliments jetés chaque année par les foyers.

"Chaque français jette entre 20 et 30 Kg d'aliments chaque année."

Préparation de la disco soupe organisée en octobre 2015 avec Sardar Hanafarage

Le SITCOM Région d'Argentan a mené des actions de sensibilisation à cette thématique en réalisant une exposition photographique, « les légumes et leurs charmes », une disco soupe lors de la fête de quartier à Argentan et un article dans un précédent Journal du Tri et de la Prévention.

Le SITCOM Région d'Argentan propose des solutions aux foyers pour éviter ce gaspillage en partenariat avec les acteurs sociaux du Conseil Départemental, l'Epicerie Solidaire et la Maison du Citoyen d'Argentan.

Quels gestes à effectuer pour limiter le gaspillage ?

Il est tout d'abord préférable de prévoir les menus pour la semaine et donc les denrées nécessaires. Ensuite regarder ce qui reste dans le réfrigérateur et les placards afin d'établir une liste de courses adaptée.

Le stockage.

► Au niveau du stockage dans le réfrigérateur, quelques principes de base sont à adopter : Tout d'abord au retour des achats, pensez à mettre au-devant les aliments les plus urgents à consommer. Prêtez attention aux Dates Limites de Consommation et n'attendez pas que les aliments soient périmés pour les congeler.

Utilisation des aliments avant la fin de vie

► N'hésitez pas à être créatif en cuisine pour accommoder les restes dans des tourtes ou des crêpes fourrées. Utilisez les fruits pour faire des salades de fruits, des crumbles, consommez les vieux légumes en soupes.

Le gaspillage et la restauration collective.

Le SITCOM Région d'Argentan a également engagé une dynamique de réflexion avec les Conseils Départementaux et Régionaux pour limiter ce gaspillage. Celle-ci s'est concrétisée avec la mise en place de la petite assiette et grande assiette pour le service du plat principal au collège d'Ecouché. Au lycée Gabriel, les crudités sont désormais en libre-service pour individualiser les assiettes.

Ainsi, le SITCOM Région d'Argentan participe à l'objectif du pacte national de lutte contre le gaspillage alimentaire qui vise à le diviser par deux d'ici 2025.

anti gaspi

Les résultats du tri en 2015

En complément des gestes de prévention de la production de déchets, le tri reste un élément central du geste citoyen en faveur de l'environnement.

Dans un récent sondage «La France s'engage» (Harris Interactive) réalisé auprès d'un échantillon représentatif des Français de 15 ans et plus sur l'engagement, il ressort que le tri des déchets arrive en deuxième position des gestes jugés utiles pour améliorer le fonctionnement de la société, juste derrière le vote. La consommation responsable se situant en 5ème position.

Interrogés sur leurs pratiques citoyennes, **les Français placent le tri des déchets en première position**, 89% d'entre eux déclarant le pratiquer. Le tri est aujourd'hui une pratique ancrée dans les habitudes des Français et seule une infime minorité (4%) rejette cette pratique.

Cela se retrouve dans les chiffres, **puisqu'en 2015, chaque habitant du SITCOM Région d'Argentan a généré 212 kg d'ordures ménagères contre 222 kg en 2014**.

Durant la même année **chaque habitant a produit 79 kg de déchets recyclables contre 76 kg en 2014**.

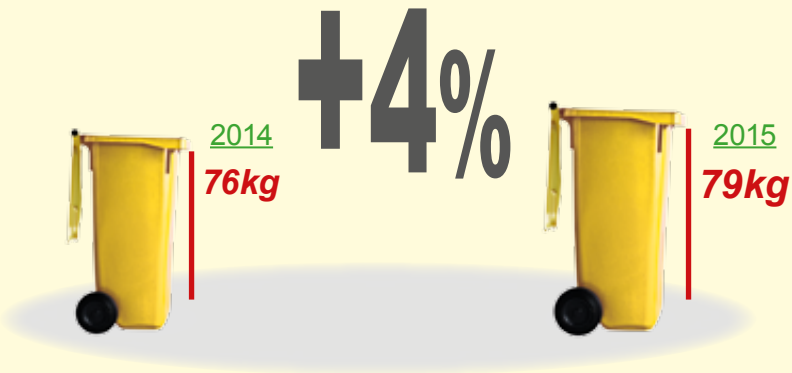

Quand on regarde ce que contient la poubelle de tri des habitants du SITCOM Région d'Argentan, on constate qu'elle est majoritairement composée de verre (41%) et de papiers/cartons (38%). Viennent ensuite les flacons en plastique (8%) puis les emballages métalliques (3%) et enfin les briques alimentaires (2%).

Composition moyenne d'une poubelle de tri

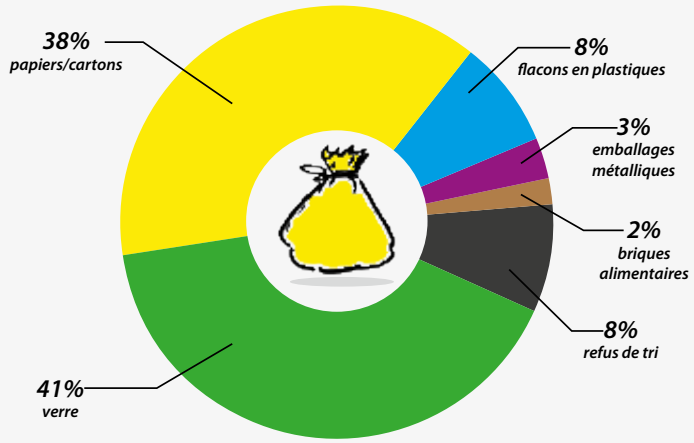

A noter que les erreurs de tri représentent 8% des déchets collectés dans les conteneurs et les sacs jaunes. L'effort de tri doit donc être maintenu mais aussi amélioré pour limiter ces refus de tri qui pénalisent le bilan de la collecte sélective.

Quoi qu'il en soit, le tri des déchets recyclables reste un formidable levier pour agir d'une part sur la protection de notre environnement et notre économie. Rappelons que ce sont les efforts faits par les trieurs qui ont permis au SITCOM Région d'Argentan depuis 4 ans de diminuer les contributions qu'il demande aux communautés de communes pour financer ce service.

Evolution de la production d'ordures ménagères et de déchets recyclables depuis 1998

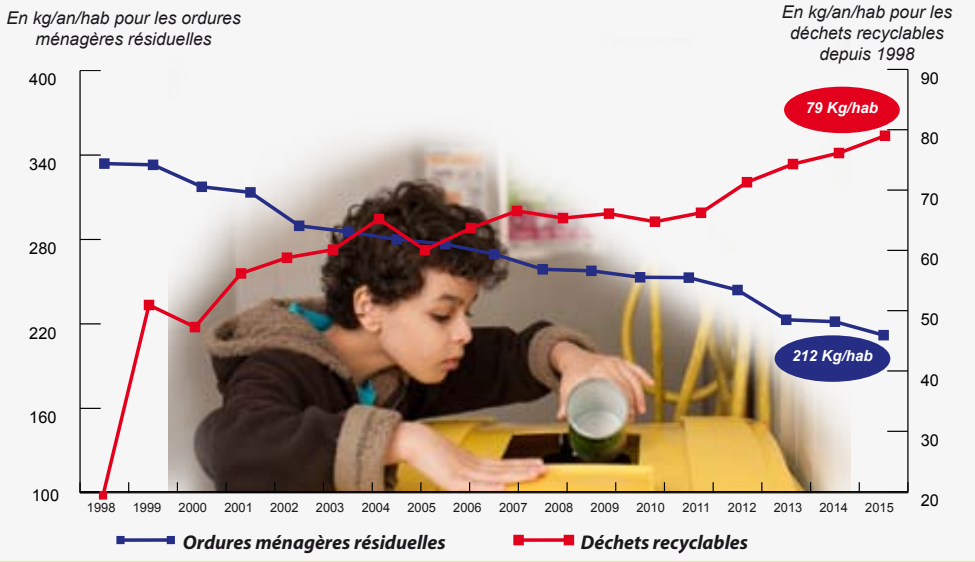

Quelques chiffres du tri

89 % des français déclarent trier leurs déchets

81 % considèrent le tri comme une action utile pour améliorer le fonctionnement de la société

27% c'est l'augmentation des tonnages triés en 10 ans

■ Conférence sur la lutte contre le gaspillage alimentaire

Vendredi 1er juillet 2016 de 19h à 21 h, à l'Espace René Cassin (rue Jeanne d'Arc à Argentan)

Dans le cadre d'un partenariat avec l'ADEME(1), la DRAAF(2) et la DREAL(3), la Fédération Familles Rurales de l'Orne organise une conférence débat sur la lutte contre le gaspillage alimentaire.

! Conférence gratuite et ouverte à tous.

Il y a le droit à l'alimentation, un droit de l'homme qui permet à chacun de pouvoir se nourrir dans la dignité, que ce soit en produisant ou en achetant son alimentation. Il y aussi le double constat **qu'un tiers des productions alimentaires mondiales ne sont pas consommées** et qu'une personne sur six est sous-alimentée dans le monde.

Ce problème universel sera abordé par des extraits de « Global gâchis », un reportage qui dénonce certaines pratiques des pays industrialisés, mais également des trucs et astuces pour limiter le gaspillage alimentaire. Comprendre ce problème mondial en évoquant les solutions et les organisations locales, le scénario et l'invitation sont lancés...

La conférence se terminera par la présentation d'expositions photographiques accompagnées d'un pot et de quelques mets.

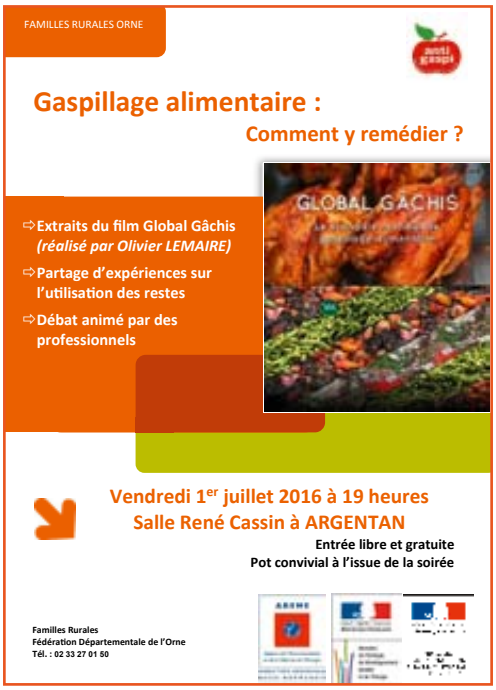

Le tout est zéro gaspi garanti.

1 Agence de l'Environnement et de la Maitrise de l'Energie
2 Direction Régionale de l'Alimentation de l'Agriculture et de la Forêt
3 Direction Régionale de l'Environnement, de l'Aménagement et du Logement

■ Un nouveau camion de collecte

A l'occasion de l'extension de la collecte sélective en sacs en mai 2013, le SITCOM Région d'Argentan a fait le choix de créer une régie de collecte. Cela signifie que le ramassage est réalisé par des agents et avec les véhicules du SITCOM. Cette solution a l'avantage de permettre un meilleur contrôle des déchets collectés et d'assurer la meilleure qualité de service.

Le matériel mis en œuvre est également très important. C'est la raison pour laquelle, le SITCOM va remplacer d'ici l'été le camion qui effectue actuellement les collectes par **un véhicule nouvelle génération à fonctionnement hybride**.

Ce nouveau camion reste motorisé par un moteur diesel indispensable pour réaliser des tournées rurales longues, mais il est équipé de batteries et d'un système électrique remplaçant la partie hydraulique. Ces batteries assurent un fonctionnement silencieux du lève conteneurs et du système de compaction, ce qui permet de **diminuer fortement le bruit et donc les nuisances** lors des collectes en soirée.

Ce système permet également de **diminuer sensiblement la consommation du véhicule**. Enfin, les batteries se rechargent par récupération d'énergie lors des freinages et des décélérations et ne nécessitent pas de chargement sur secteur.

Ce matériel permettra donc **d'améliorer la qualité du service en diminuant les nuisances**, tout en étant moins polluant.

Le nouveau véhicule de collecte entrera en fonction en juin 2016

■ Operation composteur à domicile...c'est reparti

Chacun d'entre nous peut, à son niveau, faire un ou plusieurs gestes pour l'environnement. Le tri des déchets est un exemple. Mais nous pouvons aussi aller encore plus loin.

Alors pourquoi ne pas commencer par le compostage domestique ?

Le compostage individuel est une excellente manière de limiter sa production de déchets en triant la partie organique qui représente plus de 30% du poids de notre poubelle ménagère soit près de 140kg par an et par personne.

Le compostage des végétaux et de certains restes alimentaires permet de faire entrer dans nos foyers les exigences du développement durable.

Faire son compost, un geste pour l'environnement.

Que peut-on composter ?

► Les déchets de cuisine : Épluchures de fruits et légumes, marc de café, sachet de thé, pain, laitages, croûtes de fromages, fanes de légumes, fruits et légumes abîmés, etc. ;

► Les déchets de jardin : Tontes de gazon, feuilles, fleurs fanées, mauvaises herbes, etc. ;

► Les déchets de maison : Mouchoirs en papier et essuie-tout, cendres de cheminée, sciures et copeaux, papier journal, cartons salis (mais non souillés par des produits polluants), plantes d'intérieur, etc.

Vous verrez que très vite le volume de votre poubelle va diminuer de jour en jour.

Jour après jour vous pourrez constater la dégradation des déchets. Ce changement d'apparence peut revêtir un aspect ludique pour les enfants.

Comment obtenir son composteur ?

Depuis plusieurs années le SITCOM Région d'Argentan propose à ses habitants de s'équiper de composteur domestique, pour la somme de 16€.

Le SITCOM propose plusieurs dates auxquelles des agents se déplaceront dans certaines communes pour y faire des démonstrations à la suite desquelles chacun pourra repartir avec son composteur.

Alors si vous aussi vous souhaitez passer au compostage domestique n'hésitez plus.

Inscrivez-vous en renvoyant le coupon réponse ci-contre ou en vous inscrivant directement via notre site internet :
www.sitcom-argentan.fr/composteur2016

Quelques jours avant la réunion vous recevrez un mail qui vous précisera le lieu exact.

Vous pouvez également vous procurer votre composteur au secrétariat du SITCOM Région d'Argentan situé 1 place Mahé à Argentan.

COUPON RÉPONSE
Composteur Individuel

Nom: .....

Prénom: .....

Mail(obligatoire): .....

Je participerai à la réunion composteur du:

- ❒ *Lundi 6 juin à Argentan à 18h30*
- ❒ *Mardi 7 juin à Mortrée à 18h30*
- ❒ *Mercredi 8 juin à Ecouché à 18h30*
- ❒ *Jeudi 9 juin à Putanges le lac à 18h30*
- ❒ *Vendredi 10 juin à Trun à 18h30*
- ❒ *Lundi 13 juin à Argentan à 18h30*
- ❒ *Mercredi 15 juin à Nécy à 18h30*
- ❒ *Jeudi 16 juin à Fel à 18h30*
- ❒ *Mardi 21 juin à Rânes à 18h30*

Coupon à renvoyer sans argent à :

SITCOM Région d'Argentan
1 place Mahé
61200 ARGENTAN ou par Mail à
sitcom@sitcom-argentan.fr

INFOS PRATIQUES

Sitcom Région d'Argentan

1, place Mahé 61200 ARGENTAN
Tel: 02-33-35-22-57
Horaires d'ouverture :
du lundi au vendredi de 8h30 à 12h et de 13h30 à 17h.
Email: sitcom@sitcom-argentan.fr
Site Internet: www.sitcom-argentan.fr

Déchèterie de Trun
Chemin de Caen
61160 TRUN
Tel. : 02.33.67.13.81
Ouverture : Mardi au samedi
Du 1/04 au 30/09: 9h-12h/14h-19h
Du 1/10 au 31/03: 9h-12h/14h-17h

ASTUCE EN DÉCHÈTERIE:
Afin d'éviter l'attente dans les déchèteries, préférez les heures «creuses» en fin de matinée ou bien en fin d'après midi.

Déchèterie de Putanges
Zone Industrielle
61210 PUTANGES PONT ECREPIN
Tel : 02.33.35.25.65
Ouverture : Mardi au samedi
Du 1/04 au 30/09: 9h-12h/14h-19h
Du 1/10 au 31/03: 9h-12h/14h-17h

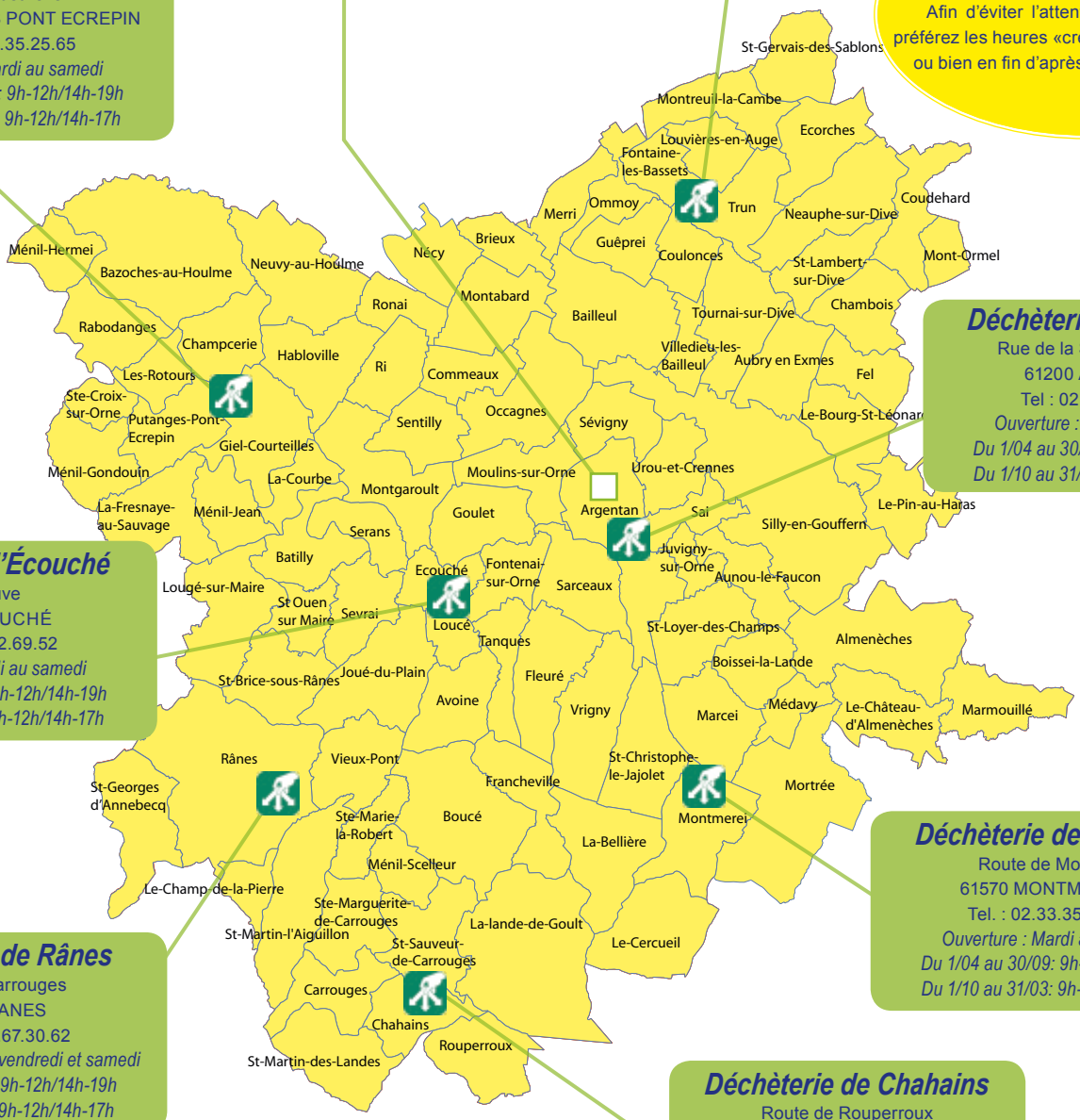

Déchèterie d'Argentan
Rue de la Saponite ZI sud
61200 ARGENTAN
Tel : 02.33.39.34.84
Ouverture : Mardi au samedi
Du 1/04 au 30/09: 9h-13h/14h-19h
Du 1/10 au 31/03: 9h-12h/14h-18h

Déchèterie d'Écouché
Villeneuve
61150 ÉCOUCHÉ
Tel : 02.33.12.69.52
Ouverture : Mardi au samedi
Du 1/04 au 30/09: 9h-12h/14h-19h
Du 1/10 au 31/03: 9h-12h/14h-17h

Déchèterie de Mortrée
Route de Mortrée
61570 MONTMERREI
Tel. : 02.33.35.11.96
Ouverture : Mardi au samedi
Du 1/04 au 30/09: 9h-12h/14h-19h
Du 1/10 au 31/03: 9h-12h/14h-17h

Déchèterie de Rânes
route de Carrouges
61150 RANES
Tel. : 02.33.67.30.62
Ouverture :mercredi, vendredi et samedi
Du 1/04 au 30/09: 9h-12h/14h-19h
Du 1/10 au 31/03: 9h-12h/14h-17h

Déchèterie de Chahains
Route de Rouperroux
61320 CHAHAINS
Tel. : 02.33.29.18.66
Ouverture :mardi ,jeudi et samedi
Du 1/04 au 30/09: 9h-12h/14h-19h
Du 1/10 au 31/03: 9h-12h/14h-17h

Quelles collectes pour les jours fériés?
Lorsque le jour de collecte est férié, **la collecte est maintenue *(sauf le 1er janvier, 1er mai et 25 décembre)*, cependant il est possible que les horaires de collecte soient modifiés.**

Si vous connaissez une personne qui ne reçoit pas le journal du tri et de la prévention mais qui réside malgré tout dans l'une des 97 communes du SITCOM merci de nous contacter au 02-33-35-22-57 ou à sitcom@sitcom-argentan.fr.

Le journal du tri et de la prévention est une publication du SITCOM Région d'Argentan 1 place Mahé 61200 ARGENTAN
Directeur de la publication: Jacques PRIGENT *Rédaction:* T.GUILLAIS/R.EUDE/A.POTOCKI *Conception:* Régis EUDE *Crédit photo:* SITCOM/Gsink/Pierre Antoine
*Nombre d'exemplaires:*24000 *Impression:* Groupe Renard

ECO EMBALLAGES

Imprimé sur papier PEFC
PEFC est un système de certification de la gestion durable des forêts qui garantit que le bois utilisé dans la fabrication du papier de ce document provient de forêts gérées durablement.

ISSN: 2117-2722